



NOTIZIE dall'Ufficio Relazioni con il Pubblico

e.mail: urp@comune.celle.sv.it - tel. 019-99.80.243 - fax 019-99.80.246



IL GIORNALE ON LINE



SERVIZI LAVORI PUBBLICI - AMBIENTE - MANUTENTIVI

Programma Elena

E' stata approvata in Consiglio Comunale la convenzione relativa al programma di investimenti Prosper finanziato dal programma ELENA (European Local ENergy Assistance) della Banca Europea degli Investimenti (BEI).



Insieme ad altri 32 Comuni della Provincia di Savona, il Comune di Cella Ligure parteciperà ad un progetto che genererà investimenti per 42 milioni di euro, grazie ai quali verranno realizzati interventi di ottimizzazione dei sistemi di illuminazione pubblica e degli immobili e impianti a fonte rinnovabile. Per il Comune di Cella è prevista la riqualificazione di tutti gli impianti di illuminazione pubblica di proprietà comunale, la sostituzione della caldaia della scuola secondaria e del palazzo comunale, interventi sugli infissi degli immobili comunali e

l'installazione di un impianto fotovoltaico a completamento di quello già esistente sul palazzetto dello Sport.

Tutto questo consentirà non soltanto un miglioramento delle condizioni ambientali ma, anche, un notevole risparmio energetico ed economico.

Il finanziamento del Programma PROSPER ammonta a € 1.460.000 (di cui per il 90% finanziati da ELENA e il restante 10% dalla Provincia di Savona) e permetterà di condurre studi più approfonditi su strutture ed impianti per poi redigere le gare per la selezione delle delle E.S.Co. (Energy Service Company - Società di Servizi Energetici) che realizzeranno in concreto le opere e gli interventi integrati volti al miglioramento dell'efficienza energetica degli edifici e degli impianti di proprietà della Provincia di Savona e dei Comuni partecipanti ripagandosi con il risparmio energetico per un certo numero di anni.

Entro il 31.12.2017 è previsto il completamento della progettazione e l'espletamento delle gare per la selezione delle ESCO



INTERVENTI SUL TERRITORIO

Progetto messa in sicurezza idraulica dell'abitato di Celle Ligure

La Regione Liguria ha individuato il Comune di Celle Ligure quale destinatario di un finanziamento di €. 48.500, 00 per la progettazione preliminare dell'adeguamento del Rio Ghiare (Sanda).

A seguito di specifica gara è stato individuato quale aggiudicatario lo studio Studio Siritto di Savona che in data 21.04.2015 ha consegnato gli elaborati progettuali del progetto preliminare per la messa in sicurezza idraulica dell'abitato di Celle Ligure che è stato approvato in linea tecnica dalla Giunta Comunale con Delibera n° 84 del 30.04.2015.

Tutti gli studi effettuati in precedenza compreso quello effettuato dai Progettisti dello studio Siritto concordano nell'indicare che l'attuale alveo coperto del Torrente Ghiare è ampiamente insufficiente per il deflusso di una piena cinquantennale.

A questa eventualità si aggiunge un evento, di frequente accadimento, anche più volte nello stesso anno, consistente nell'allagamento del centro storico con eventi di portata anche modesta, portata che non riesce a sfondare o superare la barra di sabbia che si forma alla foce a causa della profondità e della mobilità della spiaggia del centro di Celle, con un conseguente innalzamento del livello che impedisce lo scarico delle fognature bianche del centro storico nel Torrente.

Il progetto presentato identifica soluzioni che impediscano sia il verificarsi delle esondazioni catastrofiche, sia il verificarsi delle inondazioni minori ma di alta frequenza, da temporale.

Il progetto prevede la realizzazione di una galleria scolmatrice che scarichi a mare secondo le seguenti condizioni:

Condizione 1 - Opera di presa a monte del centro abitato sui due affluenti (Sanda e Lavadore), così da risolvere sia i problemi idraulici del centro abitato, sia quelli delle periferie lungo le due vallate e nel contempo guadagnare la prevalenza idraulica necessaria al deflusso.

Le opere di difesa sono state progettate lungo le vallate dei due affluenti, a 360 metri circa a monte



della confluenza nel Ghiare per il Torrente Sanda e 465 metri circa per il Rio Lavadore.

Condizione 2 - Spazi per le opere di presa sufficienti all'esecuzione dell'opera con mantenimento del traffico in corso di lavori, sulle due strade adiacenti ai due affluenti, sia pure a senso unico alternato.

L'opera di presa sul Sanda è stata progettata all'altezza del piazzale del Cimitero, che può assicurare lo spazio per la deviazione provvisoria del traffico a senso unico alternato. Per l'opera di presa sul Rio Lavadore non vi sono interferenze stradali

Condizione 3 - Tracciato della galleria preferibilmente sottostante aree non densamente costruite. Il tracciato della galleria a partire da mare, attraversata Via Crocetta senza sottopassare edifici, attraversa la collina non edificata immediatamente alle spalle, quindi sfiora, lato Levante il quartiere densamente edificato di Via alla Costa, sottopassandone

soltanto sei edifici (con una copertura rocciosa variabile da 44 a 53 metri). Prosegue quindi verso le opere di presa addentrandosi in una collina non edificata, sottopassando le due vie di corsa autostradali, il campo sportivo, l'edificio

RELAZIONE ILLUSTRATIVA-PARTE TERZA: IL PROGETTO PER L'ELIMINAZIONE DEL FENOMENO DEGLI ALLAGAMENTI OCCASIONALI DEL CENTRO STORICO

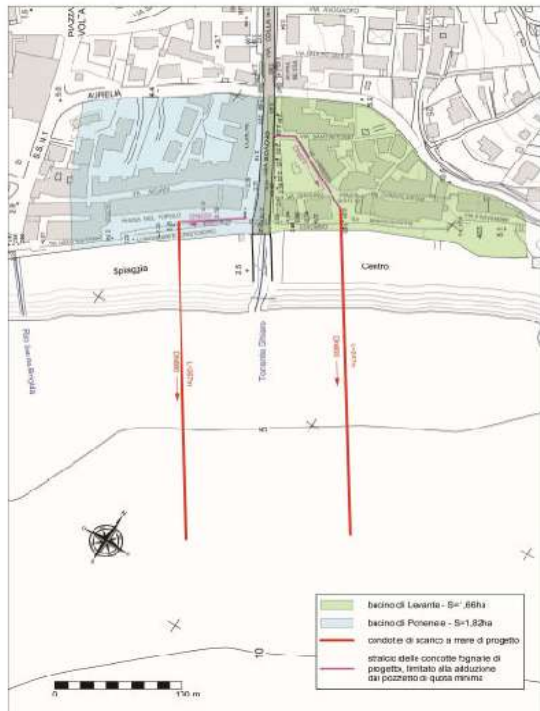

sportivo e la tombinatura del Rio Lavadore. A circa metà del percorso sottopassa la galleria ferroviaria, con una distanza fra sommità della calotta e quota presunta dei binari di soli 4 metri, ciò che richiederà, in sede di progettazione definitiva/esecutiva la verifica della quota esatta del binario e della presenza o meno dell'arco rovescio. La condizione 3 è comunque verificata.

Condizione 4 - Sfocio a mare non interessante aree di spiaggia.

La galleria sfocia a mare in corrispondenza della scogliera compresa fra la spiaggia dei Piani e quella del Centro e non interessa quindi alcuna area di spiaggia.

Pur non interessando neppure i "Bagni Pappaciann'a", in sede di progettazione definitiva/esecutiva occorrerà peraltro effettuare uno studio della riflessione dell'onda di Scirocco per un eventuale intervento di mitigazione.

Condizione 5 - Previsione delle fasi lavorative allo sfocio al minimo impatto per l'area costiera interessata.

Tutta la galleria, eccetto un tratto brevissimo presso l'opera di presa "Sanda", viene realizzata procedendo da mare verso monte. Questo per potere usufruire di un'area di cantiere, che viene ricavata in mare e rimarrà anche a lavori ultimati quale supporto del tratto di sfocio ed adibita in superficie alla fruizione turistica di "belvedere". Inoltre per comodità di smaltimento a gravità di infiltrazioni d'acqua in galleria.

Il disagio maggiore, in corso di lavoro, sarà costituito dalla chiusura di un tratto di 150 metri del Lungomare Crocetta on. Carlo Russo, dal piazzale del Molo compreso all'Alborada esclusa.

Il lungomare dei Piani verrà interessato per alcuni giorni solo per il trasporto dei mezzi d'opera più ingombranti (gru, escavatori, pale meccaniche). Il resto del lavoro, realizzato da terra, verrà effettuato interessando il solo tratto di 150 metri già citato, poichè tutti i transiti di trasporti di approvvigionamenti si svilupperanno lungo l'ex sede ferroviaria

Condizione 6 - Riutilizzo dello smarino di galleria per ripascimento spiagge.

Il progetto prevede il trasporto dello smarino (circa 30.000 mc) a ricostruzione della spiaggia della Natta, antistante l'ex sede ferroviaria e la relativa scogliera.

La sede ferroviaria della Natta è stata recentemente sistemata a Lungomare ed è raggiungibile sia dall'Autostrada, sia dal cantiere dello scolmatore tramite l'ex sede ferroviaria a cielo aperto e quella in galleria ("galleria Pertini" e "galleria Crocetta").

Condizione 7 - Sottopasso in sicurezza della Ferrovia, della Via Aurelia ed eventuale dell'Autostrada.

La galleria attraversa, per tutta la sua lunghezza, una poderosa formazione rocciosa di conglomerato marino (puddinga oligocenica) con rare inclusioni di strati marnosi, visibili peraltro soprattutto a Ponente dell'abitato. Pertanto è stato previsto l'avanzamento dello scavo della galleria a tutta sezione senza particolari accorgimenti salvo in tratti particolari quali appunto l'attraversamento ferroviario e della Via Aurelia.

Condizione 8 - Sottopasso (eventuale) in sicurezza di edifici e strade collinari.

Non vi è alcuna ragione di cambiare il sistema di scavo a tutta sezione senza alcuna armatura provvisoria, dato il notevole spessore della copertura rocciosa e dato che non è previsto l'uso di mine per lo scavo.

Fanno eccezione il sottopasso del campo sportivo e dei suoi spogliatoi, il primo sottopasso di Via Ferrari ed il sottopasso di Via Crocetta, ove, per la copertura ridotta, si è adottato l'avanzamento con l'ombrello di infilaggi

Compreso nell'intervento vi è anche l'eliminazione del fenomeno degli allagamenti occasionali del centro storico attraverso l'eliminazione dello scarico delle fognature bianche nel Torrente Ghiare, che viene sostituito da un sistema di collettori fognari delle acque piovane, che intercettano le fognature bianche esistenti con due condotte di guardia e con i lavori necessari di adeguamento della rete al nuovo recapito, costituito da due scarichi a mare, l'uno Ponente e l'altro a Levante della Foce.

Gli scarichi a mare, in acciaio, verranno portati a scaricare in fondali di 7,5 metri circa ed a 200 metri circa dalla spiaggia e saranno in acciaio rivestito con supporto terminale per il sollevamento della testata dal fondale.

Al fine di evitare l'insabbiamento delle condotte a mare, i pozzetti di partenza degli scarichi a mare saranno di dimensione e profondità tale da funzionare come sghiaiatori e permettere le periodiche operazioni di pulizia.

Il costo complessivo dell'intervento è pari a € 20.888.000,00

Progetto preliminare Rio Santa Brigida tratto da Via Aurelia a Mezzalunga

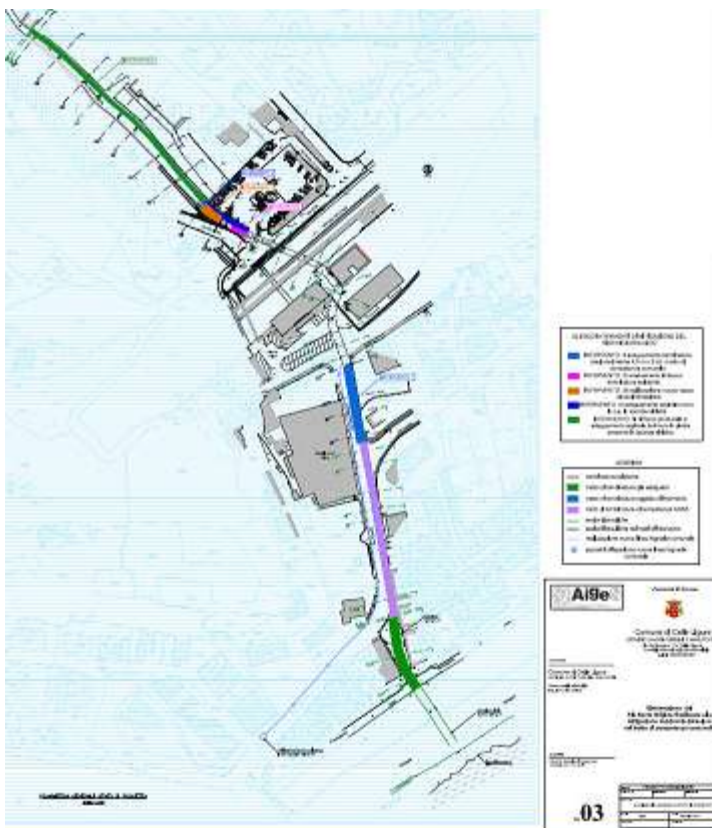

L'ing. Roberto Desalvo, su incarico del Comune, ha redatto e consegnato in data 09.05.2015 il progetto preliminare volto alla mitigazione del rischio idraulico del Rio Santa Brigida, nel tratto di competenza comunale posto al di sotto di via Santa brigida.

La zona oggetto di analisi è costituita dal tratto terminale del rio Santa Brigida, per una lunghezza di circa 450 m. L'alveo del rio si presenta per gran parte tombinato (tra Piazza Servettaz e Piazza Costa, fino allo sbocco a mare, per una lunghezza di circa 300 m).

La parte terminale della tombinatura, corrispondente a piazza Costa, è stata oggetto di un recente intervento di adeguamento, consistente nella realizzazione di una nuova tombinatura di altezza interna netta pari a 2 m e di larghezza interna netta pari a 4,5 m. Tale intervento (le cui caratteristiche geometriche rappresentano il massimo

realizzabile a causa dell'esistenza di vincoli di natura urbanistica e plano-altimetrica che hanno condizionato fortemente le scelte progettuali) ha garantito lo smaltimento della portata 50-ennale, limitando il mantenimento di una criticità residuale per la portata 200-ennale, che defluisce a pelo libero ma senza il franco idraulico richiesto dalla vigente normativa di piano.

La restante parte della tombinatura costituisce una grossa criticità a causa dell'evidente insufficienza della sezione dovuta alle ridotte dimensioni geometriche ed alla presenza di sottoservizi che limitano ulteriormente la luce libera di deflusso. La situazione attuale risulta particolarmente grave nel tratto compreso tra piazza Volta e piazza Costa, ricadente in parte sotto la competenza di ANAS

S.p.A. (in corrispondenza della S.S. n. 1 Aurelia) ed in parte sotto la competenza dell'amministrazione comunale (in corrispondenza di via Santa Brigida). Altri punti critici risultano l'imbocco della tombinatura in piazza Servettaz ed il tratto a cielo libero a monte della copertura, caratterizzato dalla presenza di un argine in sponda sinistra costituito da un muro in pietra strutturalmente piuttosto scadente che non garantisce il contenimento delle portate di piena e localmente non soddisfa il franco idraulico richiesto dalla normativa.

La soluzione progettuale proposta nel progetto preliminare si inserisce all'interno di una più ampia progettazione preliminare, che prevede anche l'adeguamento idraulico del tratto di copertura di competenza ANAS S.p.A., approvata dal Comitato Tecnico di Bacino nella seduta del 12/03/2015 (parere n. 472015).

In sintesi il progetto prevede una serie di interventi così articolati:

INTERVENTO 1: rifacimento del tratto di tombinatura posto in corrispondenza di via Santa Brigida per un tratto pari a circa 45 m, unitamente allo spostamento dei sottoservizi di competenza comunale attualmente presenti in alveo (fognatura). La nuova tombinatura sarà realizzata mediante uno scatolare prefabbricato in calcestruzzo delle dimensioni trasversali pari a 4,5 m x 2 m, in analogia con quanto già realizzato in Piazza Costa.

INTERVENTO 2: arretramento verso mare dell'imbocco della tombinatura posto in piazza Servettaz, mediante demolizione di un tratto di soletta (circa 8 m);

INTERVENTO 3: eliminazione della vasca di raccolta dei sedimenti attualmente presente immediatamente a monte dell'imbocco della copertura e realizzazione di una nuova vasca di sedimentazione dotata di una griglia selettiva in profilati metallici volta all'intercettazione del materiale flottante eventualmente trasportato dalla piena;

INTERVENTO 4: innalzamento del muro d'argine in cemento armato presente in sponda sinistra immediatamente a monte dell'imbocco della tombinatura, per un tratto di circa 20 m;

INTERVENTO 5: consolidamento del muro d'argine in pietra presente in sponda sinistra per un tratto di circa 150 m e locali adeguamenti arginali finalizzati al raggiungimento del franco arginale richiesto da normativa.

Si vuole ulteriormente sottolineare che le caratteristiche geometriche della nuova tombinatura a progetto risultano fortemente condizionate dalla presenza di vincoli di natura plano-altimetrica ed urbanistica che rendono impossibile la realizzazione di una struttura dimensionalmente superiore a quella prevista, come peraltro già riscontrato negli interventi di adeguamento dei tratti di tombinatura posti al di sotto di piazza Volta e piazza Costa

Il costo complessivo dell'intervento è pari a €. 795.000,00

Riquilificazione del molo di Punta Aspera

Tra la Regione Lombardia ed il Comune di Celle Ligure è stato stipulato un accordo di collaborazione per la riquilificazione del molo di Punta Aspera.

Sulla base di tale accordo la Regione Lombardia ha disposto il trasferimento di €. 500.000,00 al



Comune di Celle Ligure per la ristrutturazione del molo stesso, sito nel Comune di Celle Ligure, già oggetto di concessione demaniale marittima rilasciata alla Regione Lombardia ad uso bagno di beneficenza, ora decaduta.

Il manufatto, allo stato attuale risulta altamente danneggiato. In particolare l'ondazione proveniente dal settore sud-occidentale, ha provocato la rottura della struttura, che di fatto risulta spezzata in tronconi.

L'opera inizialmente rigida, ha perduto la propria monolicità ed è in effetti costituita da più spezzoni a se stanti.

Sono attualmente in corso le procedure di affidamento dell'incarico di progettazione.

L'intervento è stato inserito nel programma delle opere pubbliche per l'anno 2015 con DCC n° 33 del 31.07.2015.

Via Aicardi



Proseguono i lavori di riqualificazione di via Aicardi, nonostante la moltitudine di sottoservizi che sono stati rinvenuti. Sono stati eseguiti tutti gli allacci fognari dei caseggiati situati lungo la via alla rete comunale e così anche per gli scarichi delle acque meteoriche i quali sono stati



allacciati alla rete di smaltimento comunale.

Ad ogni fine tratto realizzato è stata rifatta la pavimentazione in porfido da personale specializzato

Pulizia di terreno comunale loc. Sanda (Gameragna)

E' stato pulito il terreno di proprietà comunale sito vicino alla strada provinciale n° 22 in loc. Sanda nella zona adiacente ai giardini pubblici.

Il terreno era stato invaso da erbacce e rovi. Sono state lasciate le piante da frutto e alcune ginestre.



Pulizia sentiero Ferrari

A i fini di consentire una facile pedonabilità e una corretta regimazione delle acque è stato pulito il sentiero comunale denominato Ferrari.

Il sentiero comunale denominato Brasi Ferrari unisce attraverso un percorso naturalistico, la cappella di San

Pietro in loc. Brasi con la località Ferrari fino alla chiesa di San Michele Arcangelo.



Sentiero Comunale Casteruggio Superiore



Durante i lavori di allargamento della strada di accesso alle proprietà di via Boschi 19A la parte terminale del sentiero comunale Casteruggio Superiore era stato ristretto ed erano stati realizzati gradini molto pericolosi e di altezza molto alta.

Finalmente sono stati ripristinati ed il sentiero è di nuovo percorribile



Riapertura Pineta Bottini

A seguito della conclusione dei lavori di messa in sicurezza della Pineta Bottini consistenti nella potatura e taglio alberi pericolosi è stato possibile riapirla.

Negli ultimi mesi infatti, il Parco della Pineta Bottini, nelle giornate di forte vento e/o di pioggia, era tenuto chiuso per ragioni di sicurezza, in quanto molti alberi risultavano instabili e con parte della chioma secca; tale situazione era stata aggravata dalle avverse condizioni meteorologiche dei mesi di marzo e aprile, quando un grosso pino domestico (pinus pinea) e numerosi rami dei pini presenti all'interno della Pineta Bottini, erano caduti;

Durante un sopralluogo eseguito dall'Ufficio Ambiente, si è accertato che numerosi pini versavano in stato di pericolosità in quanto fortemente inclinati o malati, con il rischio di crollo sia su area pubblica che su area privata.

Si è ritenuto, quindi, di dover provvedere ad eseguire interventi urgenti di messa in sicurezza della Pineta Bottini mediante i seguenti interventi:

Taglio di alcuni esemplari di Pini domestici e Pini d'Aleppo e di diverse piante tra cui Corbezzoli, Pittosfori e Lecci;

Pulizia della chioma secca di circa 40 Pini domestici;

Rimozione delle piante cadute e di alcuni ceppi marciti;



Raccolta delle ramaglie in cassone scarrabile posizionato sul piazzale della Pineta Bottini;

Trasporto e recupero del legname proveniente dal taglio degli alberi;

Trasporto e recupero delle ramaglie raccolte nel cassone scarrabile

Taglio e pulizia della vegetazione presente lungo la recinzione a monte;

Sistemazione del terreno rimosso.

MANUTENZIONE PATRIMONIO

Certificato Prevenzione Incendi Campo Olmo



A seguito della visita effettuata dal Comando Provinciale dei Vigili del Fuoco è stato rilasciato il Certificato Prevenzione Incendi per il Campo Olmo in loc. Natta.

Il Campo Olmo è individuato dal DPR 151/2011 quale attività 65.2.C ovvero "locali di spettacolo e di trattenimento in genere, impianti e centri sportivi ...con capienza superiore a 200 persone ovvero con superficie lorda in pianta al chiuso superiore a 200 mq, attività soggetta alla sorveglianza dei Vigili del Fuoco".

Al fine dell'ottenimento del CPI sono stati installati 8 apparecchi illuminanti ad alimentazione autonoma ad integrazione dell'illuminazione di sicurezza nella tribuna spettatori ed installato un comando di emergenza in posizione facilmente raggiungibile in caso di necessità dai soccorritori. Sono stati numerati anche tutti i posti a sedere della tribuna.

ex Cinema Giardino. Conclusione 1° lotto

Sono terminati i lavori relativi al 1° lotto della ristrutturazione dell'ex Cinema Giardino.

I succitati lavori sono stati possibili grazie all'escussione della fideiussione in seguito al fallimento della società Ligurcelle Immobiliare per un importo di € 125.296,00



E' stata eseguita la manutenzione alla copertura lamellare della struttura, già messa in opera da LCI, ed è stata realizzata la copertura in tavolato di legno e pannelli fonoassorbenti. Sono state anche messe le linee vita previste dalla LR 5/2010 sopra la struttura. Sono state eseguite le canalizzazioni delle acque bianche e nere ed installato un desoleatore per la raccolta delle acque provenienti dal parcheggio interrato. Sono stati eseguiti i lavori di asfaltatura in tutte le vie adiacenti in modo che, non appena sarà realizzata la segnaletica, si darà corso ad una viabilità ad anello che da via Galileo Galilei passerà di fronte al nuovo edificio e percorrendo via Avogadro si ricongiungerà su via Galilei e quindi su via Colla.



fissaggio.

Copertura palazzetto dello Sport Natta

A seguito del forte vento dei giorni scorsi, gli attacchi dei pannelli di copertura alla struttura in acciaio del Palazzetto dello Sport hanno subito danneggiamenti e allentamenti. Si è reso necessario pertanto verificare ogni singolo pannello e procedere al nuovo



Sostituzione cavi dei canestri

Da verifiche effettuate è stato accertato che i cavi di acciaio, che consentono la movimentazione dei canestri situati all'interno del Palazzetto dello Sport in loc. Natta sono ammalorati. Sono quindi stati sostituiti al fine di garantire la sicurezza degli utenti dello stesso Palazzetto.



Rifacimento terrazzo biblioteca

Attraverso la preziosa opera degli operai comunali è stata rifatta l'impermeabilizzazione e la pavimentazione del terrazzo della biblioteca comunale di Via Poggi. Sono state rifatte anche alcune porzioni ammalorate della impermeabilizzazione della copertura della stessa biblioteca



SCUOLA PRIMARIA E DELL'INFANZIA "A. BAODO"

Approvazione piano triennale lavori pubblici ed elenco annuale



E' stato approvato dalla Giunta il Piano triennale e l'elenco annuale dei lavori pubblici.

Per l'anno in corso è prevista la sola realizzazione di un nuovo ascensore all'interno della scuola Primaria e

dell'Infanzia Baodo per un importo complessivo di €. 118.000,00. L'intervento sarà realizzato al fine del superamento delle barriere architettoniche.





nuovo look per lo IAT

Gli operai comunali hanno rifatto l'interno dell'ufficio IAT posto al piano terra del Palazzo Comunale in via Boagno. Sono state rifatte le pareti con lastre in cartongesso al fine di migliorare l'isolamento termico e sono stati tinteggiati tutti gli interni. E' stato anche rifatto l'impianto elettrico e ripristinato l'intonaco sulla parete esterna.

Regolamento comunale per la gestione dei rifiuti urbani e assimilabili agli urbani



E' stato approvato dal Consiglio Comunale il Regolamento per la gestione dei rifiuti urbani e assimilabili agli urbani.

Il succitato Regolamento individua:

le disposizioni per assicurare la tutela igienico-sanitaria in tutte le fasi della gestione dei rifiuti urbani;

le modalità del servizio di raccolta e trasporto dei rifiuti urbani; le modalità del conferimento della raccolta differenziata e del trasporto dei rifiuti urbani ed assimilati al fine di garantire una distinta gestione delle diverse frazioni di rifiuti e promuovere il recupero degli stessi; le norme atte a garantire una distinta ed adeguata gestione dei rifiuti urbani pericolosi e dei rifiuti da esumazione ed estumulazione;

le disposizioni necessarie a ottimizzare le forme di conferimento, raccolta e trasporto dei rifiuti primari di imballaggio in sinergia con altre frazioni merceologiche, fissando standard minimi da rispettare; l'assimilazione per qualità e quantità dei rifiuti speciali non pericolosi ai rifiuti urbani

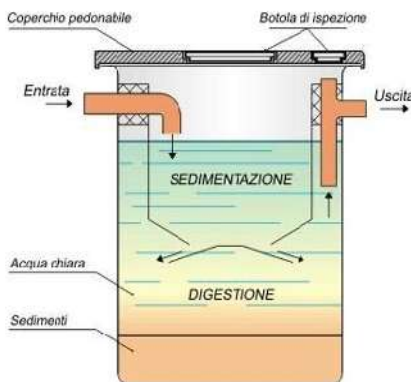

Censimento fosse Imhoff

Al fine di aggiornare il censimento delle fosse Imhoff da trasmettere alla Regione, il Sindaco ha emesso l'ordinanza n° 8 del 07.08.2015.

Questo censimento consentirà a tutti i detentori di scarichi che non recapitano nella pubblica fognatura di regolarizzare i loro impianti senza sanzioni amministrative e penali.

Naturalmente il titolare dell'impianto dovrà presentare la documentazione tecnica necessaria per l'autorizzazione allo scarico non in fognatura pubblica la quale avrà validità 4 anni.

Cosa fare per regolarizzare le fosse Imhoff

In base alla normativa vigente tutti gli scarichi devono essere preventivamente autorizzati.

Gli scarichi in pubblica fognatura sono sempre ammessi nel rispetto dei regolamenti e comunque subordinati al rilascio dell'autorizzazione da parte del Comune.

Il Comune è competente anche per il rilascio dell'autorizzazione agli scarichi non recapitanti in pubblica fognatura (Imhoff) per gli insediamenti adibiti esclusivamente ad uso abitativo e per gli scarichi civili e produttivi limitatamente a:

1. insediamenti nei quali si svolgono attività di servizio o di commercio dai quali provengono scarichi dovuti esclusivamente all'uso abitativo degli edifici oppure derivanti esclusivamente da cucine, bagni, latrine o lavastoviglie e dal lavaggio di indumenti a servizio delle persone residenti, anche in via temporanea nell'insediamento.
2. insediamenti nei quali si svolgono attività di servizio o di commercio dai quali provengono scarichi caratterizzati da parametri che rientrano nei limiti indicati nella Tabella 1 allegata alla L.R. 43/95 - In questo caso deve essere richiesta l'Autorizzazione Unica Ambientale (AUA) attraverso lo Sportello Unico delle Attività Produttive (SUAP), ai sensi del Decreto 8 maggio 2015.

Per le fosse Imhoff la domanda di autorizzazione va presentata al Comune (e per conoscenza anche al dipartimento provinciale dell'ARPAL) che provvede a comunicare risposta entro 90 giorni. La

domanda va comunque presentata contestualmente alla richiesta di permesso di costruire il cui rilascio è comprensivo dell'autorizzazione.

Per gli insediamenti soggetti a diversa destinazione, ampliamento, ristrutturazione o la cui attività sia trasferita in altro luogo deve essere richiesta una nuova autorizzazione allo scarico seguendo i modelli allegati.

L'autorizzazione è valida per 4 anni ma un anno prima della scadenza deve essere richiesto il rinnovo.

Le fosse Imhoff sono autorizzabili in deroga nel caso di case sparse, nel caso in cui sia accertata l'impossibilità tecnica o l'eccessiva onerosità a fronte dei benefici ambientali a recapitare in fognatura comunale, o per i quali la distanza dal più vicino pozzetto fognario sia tale da rendere particolarmente gravoso e oneroso il convogliamento a fronte dei benefici ambientali ottenuti.

Gli scarichi degli insediamenti civili nei corsi d'acqua naturali ed artificiali sono autorizzabili, anche senza deroga, se la distanza tra il confine dell'insediamento stesso e l'asse della pubblica fognatura è superiore a 300 m o se la pubblica fognatura ha una quota superiore di 20 m rispetto a quella del terreno.

Non sono ammessi pozzi neri.

Si ricorda che il censimento va fatto indipendentemente dal possesso o meno di autorizzazione e che, se l'autorizzazione stessa non è stata rinnovata negli ultimi 4 anni, occorre obbligatoriamente ripresentare la pratica in Comune.

Al fine di fornire comunque un quadro completo di informazione ai cittadini si riportano anche le norme sanzionatorie vigenti:

- a) Chiunque apra o comunque effettui scarichi di acque reflue domestiche o di reti fognarie senza l'autorizzazione di cui all'art 124, oppure continui ad effettuare o mantenere detti scarichi dopo che l'autorizzazione sia stata sospesa o revocata è punito con la sanzione amministrativa da € 6.000,00 a € 60.000,00. Nel caso di edifici isolati adibiti ad uso abitativo da € 600,00 a € 3.000,00
- b) Chiunque, salvo che il fatto costituisca reato, effettui o mantenga uno scarico senza osservare le prescrizioni indicate nell'autorizzazione è punito con la sanzione amministrativa pecuniaria da € 1.500,00 a € 15.000,00
- c) Chiunque, salvo che il fatto costituisca reato, nell'effettuazione di uno scarico superi i valori limite di emissione fissati nelle tabelle di cui all'Allegato 5 alla parte terza del D.Lgs. 152/06 è punito con la sanzione amministrativa da € 3.000,00 a € 30.000,00
- d) Il titolare di uno scarico che non consente l'accesso agli insediamenti da parte del soggetto incaricato del controllo, salvo che il fatto non costituisca più grave reato, è punito con la pena dell'arresto fino a due anni.
- e) Chiunque non osservi i divieti di scarico previsti dagli articoli 103 e 104 del D.Lgs. 152/06 è punito con l'arresto fino a tre anni.



Ordinanza derattizzazione

Per evitare il proliferare di roditori il Comune di Celle Ligure effettua, ormai da anni, campagne di prevenzione attraverso la posa in opera di trappole (rat station) su tutto il territorio comunale nelle aree e negli edifici di propria proprietà. Personale di una ditta specializzata incaricata dal Comune effettua periodicamente passaggi su tutte le rat station sostituendo le esche al fine di renderle sempre efficaci. Questa operazione però, affinché sia efficace, è necessario che venga eseguita anche da tutti i privati che hanno, nel territorio comunale, aree soggette all'insediamento dei roditori (cantine, cortile etc..) e da tutti i proprietari, gestori o titolari delle attività più a rischio di infezione murina (negozi, magazzini di generi alimentari, bar, chioschi bar, ristoranti, alberghi, macellerie, pollerie, pescherie, panifici, stabilimenti balneari ed allevamenti di pollame, conigli e simili). A tal fine il Sindaco ha emanato un'Ordinanza Sindacale (n° 17 del 21 luglio 2015) che dispone che i soggetti di cui sopra debbano procedere a loro cura, spese e responsabilità, all'integrale derattizzazione degli immobili anzidetti e precisamente di quei locali che costituiscono ricetto di ratti, quali: scantinati, soffitte, sottotetti, spazi destinati a giardini e a verde in genere, distacchi, cunicoli, gallerie, intercapedini, ruderi, depositi o fosse per la raccolta dei rifiuti, reti fognarie e letti di corsi d'acqua.

DPGR 41/2015 smaltimento dei rifiuti in conseguenza di eventi alluvionali

Con decreto n° 41 del 21 settembre 2015 il Presidente della Regione Liguria ha emanato un decreto che prevede che il materiale spiaggiato (legname e altro) durante eventi alluvionali va considerato come un rifiuto urdato e può essere portato a discarica.



Approvazione piano alienazioni e valorizzazioni immobiliare 2016-2018

La Giunta Comunale nella seduta del 12.10.2015 ha approvato il piano delle alienazioni e valorizzazioni immobiliari per il triennio 2016-2018

ELENCO BENI PER IL TRIENNIO 2016-2018

ANNO 2016

| | |
|-----------------------------------------------------------------------------------------------------------------------------------------------------------------------------------------|--------------|
| N° 8 Posti moto Largo <u>Giolitti</u> Fg 9 Mapp. 824 sub 456/457/458/460/461/463/464/465) (posti moto invenduti inseriti nel Piano alienazioni 2012) Mod.C ET. 1.000.624 | 12.000,00 € |
| N°1 posto auto coperto Largo <u>Giolitti</u> - piano primo Fg.9 Mapp.824 Mapp. sub.451 | 35.000,00 |
| N° 3 posti auto coperti Largo <u>Giolitti</u> - piano primo Fg. 9 Mapp. 824 Sub 501/502/455 | 120.000,00 |
| N°15 box presso nuovi locali su aree ex cinema giardino Fg. 10 mapp. 345 in fase di costruzione (Rif. Convenzione LCI 3046 del 19.10.2011) | 900.000,00 € |



SERVIZI PER IL CITTADINO



Convenzione Comune e P.A. Croce Rosa

in data 08.10.2015 con delibera di n. 188 la Giunta Comunale ha deliberato l'approvazione della convenzione tra il Comune di Celle Ligure e la Pubblica Assistenza Croce Rosa per l'affidamento del servizio di trasporto disabili a favore di persone in situazione di disagio ed interventi di assistenza a manifestazioni comunali valida per gli anni 2015 e 2016. Il Comune corrisponde alla Croce Rosa la somma di € 14.250,00 annuali per l'espletamento dei sopraindicati Servizi

INFORMAGIOVANI



Studiare da soli è più difficile... c'è la Studioteca!

Il servizio svolge le proprie attività nella sala al piano superiore della Biblioteca Civica ed è aperto:

giovedì dalle 15.00 alle 18.00 – venerdì 9.00 – 12.00

**Per informazioni ci si può rivolgere
all'Ufficio Politiche Giovanili tel. 019-99.999.77**

e-mail: informagiovani@comunecelle.it

oppure consultare il sito del Comune



Politiche Giovanili Comune di Celle Ligure



Per info: Ufficio Politiche Giovanili
tel. 019.9999977 - e-mail: informagiovani@comunecelle.it

 [Facebook/Politiche Giovanili Comune di Celle Ligure](https://www.facebook.com/Politiche-Giovanili-Comune-di-Celle-Ligure)

POLITICHE GIOVANILI

RICERCA AZIONE

Le attività dei giovani e per i giovani sono al centro di una iniziativa di ricerca-azione promossa dal Settore Politiche Giovanili del Comune di Celle.

Celle per i giovani in questi anni è stata servizi informativi, Informagiovani e Informalavoro, attività di contrasto alla dispersione scolastica realizzate dalla Studioteca, esperienze di educativa di strada come Facestreet, progetti di promozione della creatività maturati all'interno del Laboratorio Celle Arte Giovane....

Per continuare a fare politiche giovanili che rispondano meglio alle aspettative dei ragazzi è **maturata l'esigenza di conoscere l'opinione sull'offerta di attività a loro destinate e su possibili nuove iniziative di interesse per i giovani** da attuarsi con il supporto tecnico-organizzativo della Civica Amministrazione.

La prima fase del percorso di ricerca-azione prevede la realizzazione di interviste individuali a testimoni privilegiati dell'universo giovanile locale. I dialoghi saranno l'occasione per raccogliere le opinioni sull'offerta di servizi disponibili sul territorio e sulla possibilità di attuare nuove iniziative con il diretto coinvolgimento dei giovani.

Le interviste sono condotte dai ricercatori di Arcos – Agenzia di Ricerca e Comunicazione Sociale che da anni realizza attività di studio e progettazione nell'area delle politiche sociali ed educative liguri.





Narrativa

| | | |
|------------------------|--------------------------------------------------|------------------------|
| AGNELLI MARELLA | La signora Gocà | Adelphi |
| AMBLER ERIC | Viaggio nella paura | Adelphi |
| BARBA ANDRES | Ha smesso di piovere | Einaudi |
| BARICCO ALESSANDRO | La sposa giovane | Feltrinelli |
| BENNI STEFANO | Cari mostri | Feltrinelli |
| BIGNARDI DARIA | Santa degli impossibili | Mondadori |
| BRADLEY ALAN | Un segreto per Flavia Luce | Sellerio |
| BUTICCHI MARCO | Il segno dell'aquila | Longanesi |
| CASATI MODIGNANI SVEVA | La vigna di Angelica | Sperling & Kupfer |
| COLAGRANDE PAOLO | Senti le rane | Nottetempo |
| DE GREGORIO CONCHITA | Mi sa che fuori è primavera | Feltrinelli |
| DE KERANGAL MAY | Riparare i viventi | Feltrinelli |
| FALETTI GIORGIO | La piuma | Baldini & Castoldi |
| FENOGLIO BEPPE | Il libro di Johnny | Einaudi |
| FOIS MARCELLO | Luce perfetta | Einaudi |
| GENOVESI FABIO | Chi manda le onde | Mondadori |
| INGELMAN - SUNDBERG | La piccola ottantenne che cambiò tutte le regole | Newton Compton Editori |
| KARINTHY FERENC | Epepe | Adelphi |
| LAGERCRANZ DAVID | Quello che non uccide | Marsilio |
| LOEWENTHAL ELENA | Lo specchio coperto | Bompiani |
| MANZINI ANTONIO | Era di maggio | Sellerio |
| MASTROCOLA PAOLA | L'esercito delle cose inutili | Einaudi |
| MURAKAMI HARUKI | Uomini senza donne | Einaudi |
| NESBO JO | Sangue e neve | Einaudi |
| OGGERO MARGHERITA | La ragazza di fronte | Mondadori |
| PARRELLA VALERIA | Troppa importanza all'amore | Einaudi |
| PITZORNO BIANCA | La vita sessuale dei nostri antenati | Mondadori |
| SCURATI ANTONIO | Il tempo migliore della nostra vita | Bompiani |
| SIMENON GEORGES | Il grande male | Adelphi |
| VARGAS FRED | Tempi glaciali | Einaudi |

Saggistica

| | | |
|-------------------|------------------------------------------------|---------------------|
| MIKICS DAVID | Slow reading | Garzanti |
| RECALCATI MASSIMO | Le mani della madre | Feltrinelli |
| VERONESI SANDRO | Non dirlo. Il vangelo di Marco | Bompiani |
| FRANCESCO PAPA | Laudato si | Piemme |
| CARDINI FRANCO | L'ipocrisia dell'Occidente | Laterza |
| CALABRESI MARIO | Non temete per noi | Mondadori |
| ODIFREDDI GIORGIO | Giro del mondo in 80 pensieri | Rizzoli |
| SEIFE CHARLES | Le menzogne del web | Bollati Boringhieri |
| DEAGLIO ENRICO | Storia vera e terribile tra Sicilia ed America | Sellerio |
| MORIN EDGAR | Insegnare a vivere | R. Cortina ed. |
| FRATUS TIZIANO | Il libro delle foreste scolpite | Laterza |
| BREDEKAMP HORST | Immagini che ci guardano | R. Cortina ed. |
| BARATON ALAIN | Il giardiniere di Versailles | Skira |
| MALVALDI MARCO | Le regole del gioco | Rizzoli |
| SCOTT WALTER | Waterloo | Sellerio |
| BELPOLITI MARCO | Primo Levi di fronte e di profilo | Guanda |
| VITALE SERENA | Il defunto odiava i pettegolezzi | Adelphi |
| GROSSMAN VASILIJ | Uno scrittore in guerra | Adelphi |
| CALIMANI RICCARDO | Storia degli ebrei italiani -2 | Mondadori |
| WU MING 1 | Cent'anni a Nordest | Rizzoli |
| GUIDA FRANCESCO | L'altra metà dell'Europa | Laterza |

E' POSSIBILE CONSULTARE IL CATALOGO ON-LINE

collegandosi al link



<http://liguria.on-line.it/SebinaOpac/Opac>





info utili...

SANITA'



VIA SS. GIACOMO E FILIPPO, 5



019-840.56.09



ORARIO CUP CELLE LIGURE

MARTEDI' E GIOVEDI' DALLE 08.00 ALLE 12.00



ASL 2 SAVONESE MEDICINA DI BASE CELLE LIGURE

SERVIZIO PRELIEVI

MARTEDI' E VENERDI' su appuntamento



Ufficio Relazioni con il Pubblico